



Strategia Nazionale per le Aree Interne

CONVENZIONE PER L'ESERCIZIO IN FORMA ASSOCIATA DELLE AZIONI PREVISTE NELLA STRATEGIA DELL'AREA PROTOTIPO "BASSO SANGRO-TRIGNO" DELLA REGIONE ABRUZZO

*Comune di Villa Santa Maria
Capofila della Convenzione*

APQ STRATEGIA "BASSO SANGRO-TRIGNO"

STATO DI ATTUAZIONE AL 31 DICEMBRE 2024

18 gennaio 2025

Premessa

La Strategia d'Area "Basso Sangro-Trigno" è stata avviata a maggio 2014. Interessa 33 Comuni della Provincia di Chieti con circa 20.000 abitanti residenti. Nei primi mesi del 2015 la Giunta Regionale Abruzzo ha individuato l'area come prototipo.

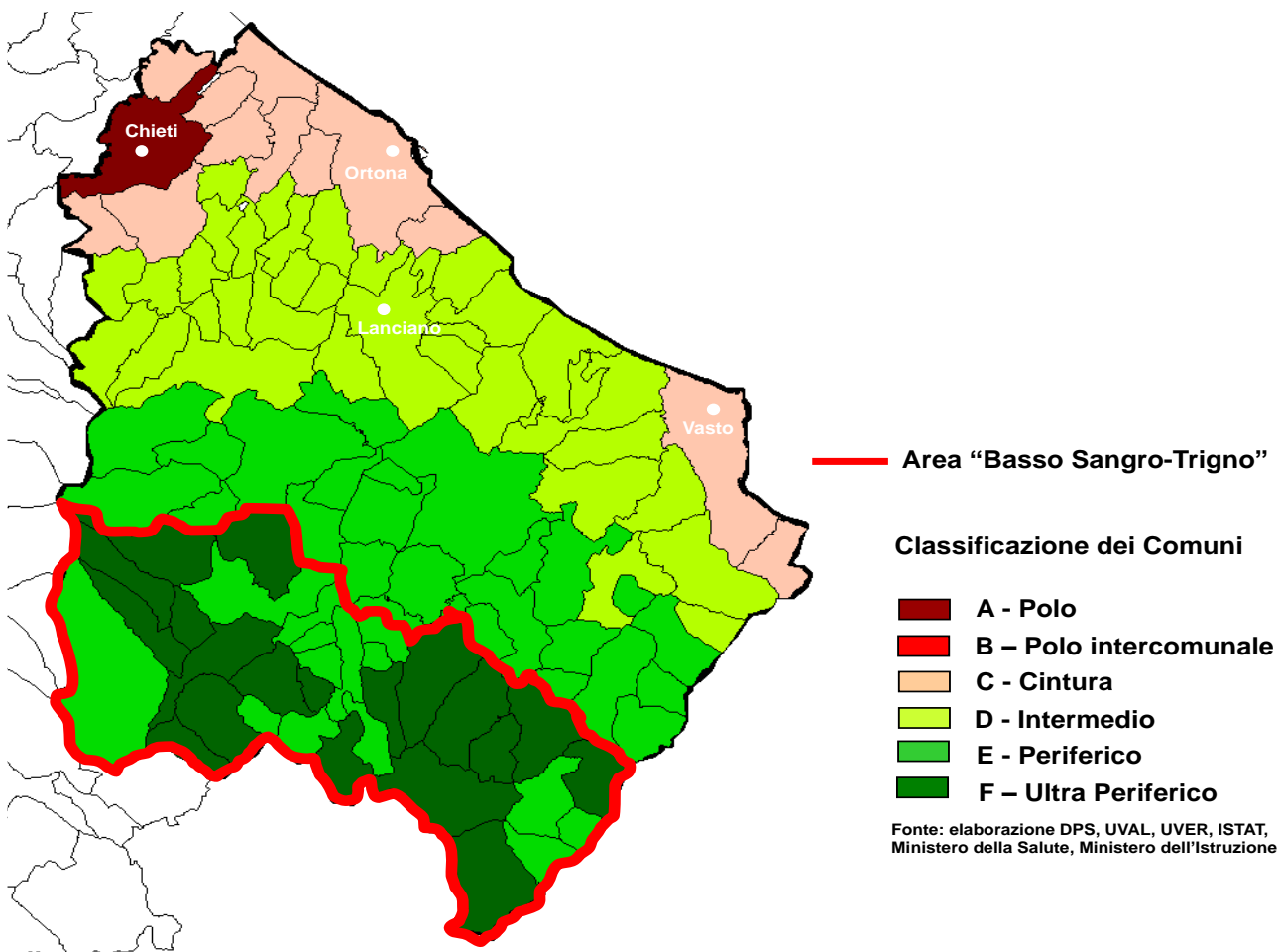

La strategia è stata approvata dal Comitato Nazionale per le Aree Interne con nota DPCOE n. 000271 del 30 gennaio 2017 e dalla Regione Abruzzo con DGR n. 99 del 28 febbraio 2017.

La Strategia si articola su due assi principali che ne identificano il punto di partenza e la direzione:

Servizi – obiettivo: migliorare i servizi salute e istruzione e il collegamento con le zone industriali limitrofe all'area strategica che garantiscono un'occupazione importante per i residenti dell'area Basso Sangro Trigno.

Sviluppo Locale – obiettivo: valorizzazione dei giacimenti ambientali e culturali per incrementare e migliorare l'accoglienza turistica con ricadute positive sull'occupazione.

La strategia territoriale definita ha tratto beneficio da precedenti esperienze di definizione di strategie integrate sul medesimo territorio con strumenti di pianificazione-programmazione territoriale.

In particolare, l'area ha sperimentato i Patti Territoriali e Progetti Integrati Territoriali avendo esperienza di programmazione partecipata e acquisendo capacità di governance e di attuazione; l'area è ricompresa anche all'interno del territorio del GAL MAIELLA VERDE che è stato costituito nel 1992 ed ha ormai un'esperienza quasi trentennale.

Tutte le fasi della definizione della strategia sono state gestite in sinergia e integrazione tra le varie entità presenti sul territorio e si sono concluse nei tempi previsti e con risultati soddisfacenti.

La sottoscrizione dell'APQ è stata ultimata nel novembre 2017.

La copertura finanziaria degli interventi ammonta a euro **11.279.540,00** ed è assicurata dalle seguenti risorse:

- a) Legge 147/2013 (legge di stabilità 2014): euro 3.740.000,00
- b) POR FESR: euro 2.539.540,00
- c) POR FSE: euro 1.400.000,00
- d) PSR FEASR: euro 1.600.000,00
- e) L.R. 77/00: euro 2.000.000,00

Sono stati finanziati interventi di recupero dei borghi dell'Area con Masterplan Abruzzo per euro **3.780.000,00** e interventi di manutenzione straordinaria e messa in sicurezza delle strade per euro **4.878.000,00** con fondi **PNRR**; a maggio 2022 sono stati individuati anche gli interventi per la prevenzione degli incendi boschivi per euro **552.778**.

E' prevista anche la realizzazione del Plesso Unico del Medio Vastese il cui costo previsto è pari a **4.000.000**.

Con DGR n. 857 del 27/12/2022 la Regione Abruzzo ha integrato l'ambito "Basso Sangro-Trigno", inizialmente costituito da 33 Comuni, nel 2014, con altri 4 Comuni, Civitella Messer Marino, Fara San Martino, Palombaro e Roccascalegna. Ad oggi, l'area è composta da 37 Comuni della Provincia di Chieti localizzati dalla Maiella orientale fino ai confini con il Molise. La popolazione interessata al 2024 è di 21.778 abitanti.

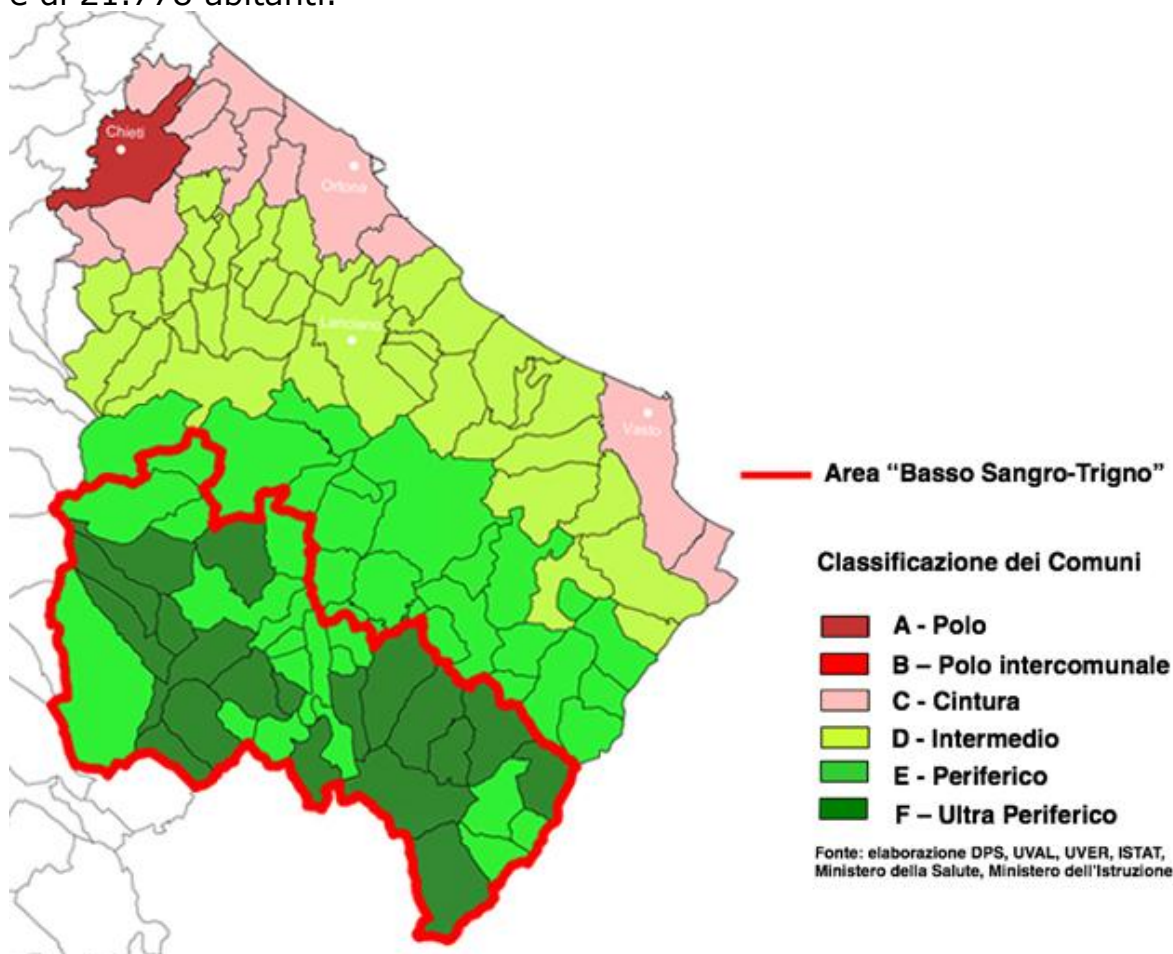

Attività

Stato di attuazione degli interventi

Schede di intervento Istruzione

CODICE INTERVENTO	Titolo dell'operazione	Soggetto attuatore
1.1a	Miglioramento delle competenze degli allievi. Attivazione dei laboratori nell'I.C. Palena-Torricella Peligna	Istituto comprensivo Palena-Torricella Peligna
1.1b	Miglioramento delle competenze degli allievi. Attivazione dei laboratori nell'I.C. Castiglione M.M.-Carunchio	Istituto comprensivo Castiglione M.M.-Carunchio
1.1c	Miglioramento delle competenze degli allievi. Attivazione dei laboratori nell'I.C. Quadri	Istituto comprensivo Quadri
1.2	Progettazione plesso unico medio vastese	Comune di Celenza sul Trigno capofila della Convenzione tra i Comuni finalizzata alla realizzazione e gestione del plesso scolastico unico del "Medio Vastese"
1.2a	Arredi plessi medio vastese	Comune di Celenza sul Trigno
1.3	Centri formativi e culturali per gli adulti	Istituto comprensivo Palena-Torricella Peligna
1.4.a	Società della conoscenza e infrastrutture tecnologiche I.C. Palena-Torricella Peligna	I.C. Palena-Torricella Peligna
1.4.b	Società della conoscenza e infrastrutture tecnologiche I.C. Castiglione M.M.-Carunchio	I.C. Castiglione M.M.-Carunchio
1.4.c	Società della conoscenza e infrastrutture tecnologiche I.C. Quadri	I.C. Quadri
1.4.d	Società della conoscenza e infrastrutture tecnologiche I.C. Tornareccio	I.C. Tornareccio
1.4.e	Società della conoscenza e infrastrutture tecnologiche I.P.S.S.A.R. "G. Marchitelli" di Villa Santa Maria	I.P.S.S.A.R. "G. Marchitelli" di Villa Santa Maria

Sono stati erogati gli anticipi (pari al 40% di ogni intervento) per le attività "Miglioramento delle competenze degli allievi", "Centri formativi e culturali per gli adulti" e "Infrastrutture tecnologiche"; i laboratori didattici per gli allievi sono stati già attivati nell'a.s. 2018/2019 e ripetuti nell'anno scolastico successivo e le infrastrutture tecnologiche sono state quasi totalmente acquistate. Gli istituti comprensivi, soggetti attuatori degli interventi, hanno presentato variazioni di lieve entità alle schede dell'APQ già approvate.

Per l'attuazione della scheda di intervento 1.2 "Plesso unico" è stato firmato il Decreto di attuazione dell'art. 1 commi 677-678 della L. 205/2017 ed è stato registrato dalla Corte dei Conti; lo stesso prevede il finanziamento di scuole innovative nelle aree interne. Sei Comuni dell'area hanno sottoscritto una convenzione per chiudere 3 plessi e realizzarne uno unico moderno e sicuro in posizione baricentrica. Il Comitato SNAI ha inviato le linee guida predisposte dal Comune di Celenza sul Trigno per la realizzazione del plesso unico al MIUR; è stato definito numero di alunni potenziali della scuola pari a 305. Con nota del 9 agosto 2019 il MIUR ha comunicato all'INAIL invitava l'Ente a valutare la fattibilità tecnica ed economico-finanziaria dell'intera operazione immobiliare. Il MIUR ha inviato una nota al Comune di Celenza sul Trigno. Nel frattempo, il Comune di Palmoli ha presentato un progetto per realizzare un plesso nel proprio

territorio che è stato finanziato dalla Regione Abruzzo ed è in fase di realizzazione. Tre Comuni (Celenza, Torre Bruna e Carunchio) hanno presentato ricorso al TAR. Gli stessi Comuni vogliono comunque realizzare un plesso unico e procederanno alla progettazione esecutiva con un importo di 170.000 euro; è stato affidato l'incarico e entro settembre sarà riconsegnato il progetto definitivo. Si sono determinate economie per 130.000 euro che, come da indicazioni dell'USR Regione Abruzzo, saranno destinati all'acquisto di arredi per le scuole dell'area; l'intervento si concluderà nel 2025.

Sono stati erogati anche altri acconti di contributi relativi alle spese certificate e verificate dalla Regione Abruzzo.

A causa di Covid-19 le attività relative agli interventi 1.1.a-b-c e 1.3 sono state sospese. Con la riapertura delle scuole, dopo 18 mesi di fermo, sono state riavviate anche le attività per realizzare i laboratori; si sono conclusi quelli relativi alla seconda annualità. Sono stati rimodulati alcuni interventi e definite nuove date per la conclusione degli stessi. Si è chiuso l'intervento relativo ai Centri formativi e culturali per gli adulti causa normative covid e problemi organizzativi che non consentono la realizzazione con successo dei corsi previsti; le economie saranno utilizzate per implementare gli altri interventi per le infrastrutture. Sono in fase di realizzazione i laboratori per l'annualità 2022-23; alcuni Istituti comprensivi hanno richiesto di poter concludere gli ultimi interventi nell'annualità 2023-24 salvo ulteriori proroghe.

Con nota del 7 dicembre 2022 l'ISTITUTO COMPRESIVO STATALE CASTIGLIONE MESSER MARINO – CARUNCHIO ha comunicato che intende rinunciare al 10% dei finanziamenti relativi ai laboratori (intervento 1.1.b) e al 10% di quelli relativi alle tecnologie (1.4.b). La conferenza degli amministratori nella riunione del 16 dicembre ha approvato la proposta del relativo definanziamento e all'incremento della dotazione della scheda intervento 4.8. Il 22 febbraio è arrivata anche la richiesta di variazioni da parte dell'IC di Quadri che non comportano variazioni di spesa totale. Tutte le variazioni sono state approvate. Il Comune di Celenza Sul Trigno ha richiesto una proroga per concludere l'intervento 1.2; anche l'IC di Quadri e di Castiglione M.M.-Carunchio hanno chiesto una proroga per la conclusione degli interventi. Di conseguenza sono adeguate le date nei cronogrammi allegati alla presente.

In merito alla scheda intervento 1.2.a Arredi plessi medio vastese, ad oggi, non state avviate le procedure per la realizzazione dell'intervento e che rischiamo di non avere più i tempi per la realizzazione. Nel caso di ulteriori ritardi sarà proposta la revoca del contributo per individuare altra iniziativa utile al territorio coerente con la strategia d'area. Tutti i progetti sono in fase di conclusione.

Schede di intervento Salute

CODICE INTERVENTO	Titolo dell'operazione	Soggetto attuatore
2.1	Laboratorio di presa in carico della fragilità	ASL2 Lanciano-Vasto-Chieti
2.2	Rete territoriale di servizi sociosanitari assistenziali	Unione Montana dei Comuni del Sangro Ente capofila dell'Ambito Distrettuale Sociale n. 12 Sangro-Aventino

Il 7 febbraio 2019 è stata anche firmata a Villa Santa Maria la convenzione

finalizzata all'organizzazione e alla gestione congiunta delle attività di integrazione sociosanitaria nell'ambito dell'APQ. Il documento sancisce la cooperazione delle parti nell'ambito dell'assistenza sociale e sanitaria, da prestare in forma integrata al fine di assicurare qualità e uniformità nei 33 Comuni dell'area Basso Sangro-Trigno. La nuova organizzazione muove da una Centrale operativa di "Cure transazionali" ubicata presso la sede del Patto territoriale Sangro-Aventino, che diventa il centro nevralgico di tutto il sistema, dove avviene la presa in carico congiunta della persona da assistere dopo averne valutato il bisogno. La firma della Convenzione permette di istituzionalizzare un'attività di monitoraggio e presa in carico e mettere a regime un sistema che si è già dimostrato efficace. L'Unione Montana ha l'affidato i servizi.

La ASL ha avviato l'intervento molto a rilento e successivamente non ha più svolto attività senza riportare spese sulla piattaforma di monitoraggio. E' stata inviata una prima nota di sollecito ma non è seguita alcuna risposta; è seguita un'ulteriore nota con la minaccia di revoca ma anche questa volta non è seguita risposta per cui è indispensabile procedere alla revoca del contributo per poterlo riutilizzare per un nuovo intervento. È stata conclusa la procedura di revoca e richiesta la restituzione dell'acconto.

Per la 2.2 a causa di Covid-19 le attività sono in parte rallentate e in parte sospese; con le nuove disposizioni normative sono ripartiti, dopo 18 mesi di fermo, alcuni servizi anche utilizzando strumenti digitali e modalità a distanza e continueranno fino al 2024.

Con nota del 27 aprile 2023 l'attuatore ha comunicato di necessitare uno spostamento della scadenza dell'intervento al 30 aprile 2024 per realizzare ulteriori interventi relativi al "tutoraggio domiciliare".

L'intervento è concluso e in fase di rendicontazione.

Schede di intervento Mobilità

CODICE INTERVENTO	Titolo dell'operazione	Soggetto attuatore
3.1	Servizi di trasporto per "utenza debole"	Unione Montana dei Comuni del Sangro Ente capofila dell'Ambito Distrettuale Sociale n. 12 Sangro-Aventino
3.2	Servizio di trasporto interno all'area	Regione Abruzzo - Dipartimento Trasporti
3.3	Servizi di trasporto "ultimo miglio" per pendolari	Regione Abruzzo - Dipartimento Trasporti
3.4.a	Trekking e biking lungo il Fiume Aventino	Unione dei Comuni Montani "Verde Aventino"
3.4.b	Percorso pedonale di collegamento Iuvanum-Monte di Maio	Comune di Montenerodomo
3.4.c	Percorso delle incisioni rupestri	Unione Montana dei Comuni del Sangro
3.4.d	Alla scoperta del borgo "Buonanotte"	Comune di Montebello sul Sangro
3.4.e	Sentiero lungo i "Crinali del Vento"	Comune di Monteferrante
3.4.f	Bike park	Comune di Roccaspinalveti
3.4.g	Percorso ciclo-pedonale di collegamento Templi Italici-Monte Pizzuto	Comune di Schiavi d'Abruzzo

L'intervento 3.1 è concluso.

Per gli interventi di mobilità all'interno dell'area, la Regione Abruzzo, soggetto attuatore, dal 10 settembre 2018 (DGR 664/2018) ha attivato le nuove linee e ottimizzate quelle esistenti per studenti e utenza debole. Nei mesi successivi sono state attivate ulteriori linee scolastiche in funzione di specifiche esigenze. Al termine del primo anno scolastico di sperimentazione sono stati attivate circa 57.000 Km di nuove linee per un totale di trasportati di circa 22.000 persone. La Regione ha rinnovato la sperimentazione delle linee attivate anche per l'anno scolastico 2020/2021 e 2021/2022. Nel corso dell'attuazione sono emerse nuove specifiche esigenze di studenti iscritti in poli o plessi posti al di fuori dell'area o che da altri Comuni esterni all'area devono raggiungere i plessi presenti nell'area, anche per queste necessità si propone di garantire i collegamenti con linee tpl. Per l'a.s. 2020/2021 sono stati attivati ulteriori tre servizi nell'area, in particolare i collegamenti scolastici (infanzia, primaria e secondaria di primo grado) Monteferrante-Villa Santa Maria, Civitaluparella-Quadri-Villa Santa Maria e Lama dei Peligni-Taranta Peligna-Civitella M.R.

Per il cosiddetto "ultimo miglio" nell'area industriale di Val di Sangro sono stati effettuati sopralluoghi tecnici specifici, sono stati fatti incontri con le aziende di trasporto (29 ottobre 2018), con le aziende dell'area coinvolte nel trasporto (5 novembre 2018) e con i sindacati (13 novembre 2018), tutti si sono dimostrati favorevoli alla istituzione del servizio. La sperimentazione è stata avviata il 25 marzo; è stata sospesa dopo 15 giorni poiché i nuovi orari, anche se concordati precedentemente con i rappresentanti dei lavoratori, non sono stati accettati dagli stessi. L'intervento è quindi stato chiuso e le economie sono state riprogrammate a favore dell'intervento 3.2 che ha avuto un grande successo con risultati anche superiori a quelli previsti per l'anno 2021/2022 fino a esaurimento con i fondi della Strategia e fino a giugno 2022 con fondi regionali. Anche l'intervento 3.2 si è concluso.

Gli interventi 3.4 inerenti la mobilità lenta sono stati conclusi. Sono state rilevate economie che sono state utilizzate per un nuovo intervento.

Schede di intervento 4.1 Agricoltura

CODICE INTERVENTO	Titolo dell'operazione	Soggetto attuatore
4.1a	Interventi del PSL Maiella Verde a sostegno della Strategia	GAL Maiella Verde
4.1b	Sostegno alle attività agricole ed extragricole PSR	Regione Abruzzo - Dipartimento Politiche dello Sviluppo Rurale e della Pesca

Le azioni previste nel PSL (sottomisura 19.2 del PSR Abruzzo 2014-2020) del GAL Maiella Verde e dedicate all'Area sono in fase di redazione delle proposte operative degli interventi. Il GAL ha pubblicato due edizioni dell'avviso sulle comunità di progetto da sostenere nell'ambito dell'attuazione del PSL (<https://maiellaverde.it/avviso-pubblico-comunita-di-progetto/>); nell'area sono state attivate 10 comunità di progetto che candideranno proposte a valere sulle risorse del PSL.

Sono stati redatti progetti integrati di comunità per passare alla successiva fase di realizzazione. Si allega una breve relazione prodotta dal GAL. La spesa avanza lentamente.

Nell'ambito della sottomisura 16.4 del PSR Abruzzo 2014-2020 la Regione ha pubblicato l'Avviso per l'attuazione dei Progetti Integrati di Filiera - Micro filiera

(<https://www.regione.abruzzo.it/content/misura-m16-sottomisura-164-progetti-di-microfiliera-seconda-fase>) e finanziato, tra gli altri, l'intervento proposto dall'ATS "Valli dell'Abruzzo citeriore" formato da 40 aziende socie (tra i quali l'Istituto Alberghiero di Villa Santa Maria) operanti nei comuni dell'Area Basso Sangro-Trigno. Il progetto collettivo è volto a migliorare la promozione e la commercializzazione dei prodotti tipici dell'area e sostenere investimenti di alcuni soci tesi a migliorare la filiera. Le attività sono state avviate nel marzo 2019 e la conclusione è stata prorogata al 31 dicembre 2022. Il contributo concesso al progetto collettivo immateriale è di 100.000,00 euro (a valere sulla sottomisura 16.4 del PSR) mentre agli interventi ad investimento è di 578.505,99 euro (5 interventi sulla 4.1 per 496.505,99 euro e 1 intervento sulla 4.2 82.000,00 euro); a seguito di attività istruttoria, conclusasi a settembre 2021, ha visto la rinuncia volontaria di 1 progetto sulla 4.1 e 1 progetto sulla 4.2 riducendo il contributo concesso a pari a 436.505,99 euro.

I Comuni di Torricella Peligna, Montenerodomo, Pennadomo (ricadenti in Area Basso Sangro-Trigno), insieme a Casoli e Roccascalegna, hanno presentato il progetto "Comunità del Crinale" con l'Associazione senza scopo di lucro "Selva Madre" in risposta al Bando del PSR Abruzzo 2014-2020 sottomisura 7.4 - Servizi di base e rinnovamento dei villaggi nelle zone rurali - Tipo di Intervento 7.4.1 "Sostegno a investimenti finalizzati all'introduzione, al miglioramento o all'espansione di servizi di base a livello locale per la popolazione rurale, comprese le attività culturali e ricreative e della relativa infrastruttura", pubblicato dalla Regione Abruzzo nel 2017 (<https://www.regione.abruzzo.it/content/misura-m7-sottomisura-74-sostegno-agli-investimenti-nella-creazione-miglioramento-o>). Il Bando, tra i criteri di premialità, ha previsto un punteggio aggiuntivo per i Comuni ricadenti in area SNAI.

Dopo una serie di ricorsi ed a seguito della sentenza del TAR Abruzzo di novembre 2020, la Regione Abruzzo ha riformulato la graduatoria e con Determina Dirigenziale n. 317/2020 ha approvato la nuova graduatoria provvisoria retrocedendo il progetto "Comunità del Crinale" al 5° posto (rispetto al 2° della prima graduatoria impugnata innanzi al TAR). Con la Determina DPD023/338 del 09/12/2020, la Regione ha pubblicato la graduatoria definitiva, di fatto chiudendo una lunga fase di istruttoria e di ricorsi al TAR.

Il progetto "Comunità del Crinale", dopo attività istruttoria della Regione, è stato ammesso a finanziamento per l'importo di 958.853,06 euro. Sono state richieste ulteriori integrazioni lo scorso mese di agosto. Il Capofila ha prodotto l'integrazione documentale il 31 agosto 2021 e la Regione ha finanziato l'intervento. Il progetto prevede la sistemazione di aree ludico-ricreative all'aperto e l'adeguamento funzionale di edifici sportivi e culturali nei Comuni aderenti all'iniziativa e nel mese di dicembre è stato definitivamente approvato;
L'intervento è concluso.

Schede di intervento 4.2 Turismo

CODICE INTERVENTO	Titolo dell'operazione	Soggetto attuatore
4.2	Sostegno alle attività turistiche	Regione Abruzzo – Dipartimento Turismo, Cultura e Paesaggio GAL Maiella Verde

Con Delibera della Giunta Regionale n. 692 di settembre 2018 è stata riservata una quota di 2 Meuro per un bando destinato esclusivamente alle imprese turistiche dell'Area. Sono previsti sostegni alle imprese della ricettività per

adeguare, potenziare o realizzare nuovi posti letto compreso i servizi, l'investimento minimo è di € 40.000,00. Il contributo è concesso in regime de minimis ed è al massimo di € 150.000,00. L'Avviso è stato pubblicato con Determinazione del 17 gennaio 2019 (<https://app.regione.abruzzo.it/avvisipubblici/leggeregionale77>); le domande sono pervenute entro le ore 12.00 del 25 maggio 2019. Con Determina del 29/06/2020 è stata pubblicata la graduatoria con 5 istanze ammesse e 13 escluse. E' stato pubblicato un nuovo avviso con le risorse residue con Determinazione del 7 dicembre 2020 (<https://urp.regione.abruzzo.it/ultime-notizie/1198-interventi-di-sostegno-alle-imprese-operanti-nel-settore-del-turismo-dell-area-basso-sangro-trigno?highlight=WyJiYXNzbyIsInNhbm dybyIsImJhc3NvIHNhbm dybyJd>). Si è conclusa la valutazione delle istanze presentate. (Allegato 2)
Purtroppo, ci sono state alcune rinunce e l'avanzamento procede a rilento. Sono stati richiesti acconti e stati di avanzamento ed è stato comunicato un fine lavori.

Schede di intervento 4.3 Attività produttive

CODICE INTERVENTO	Titolo dell'operazione	Soggetto attuatore
4.3	Sostegno ai sistemi produttivi territoriali	Regione Abruzzo – Dipartimento Lavoro Sviluppo Economico

Il 21 settembre 2018, nell'ambito POR FESR Abruzzo 2014-2020 - Asse III – Competitività del sistema produttivo – Linea di azione 3.1.1, è stato pubblicato un bando destinato esclusivamente alle imprese dell'Area per interventi di innovazione con una quota di 1,3 Meuro (<https://urp.regione.abruzzo.it/ultime-notizie/806-aiuti-de-minimis-per-le-imprese-dell-area-basso-sangro-trigno?highlight=WyJiYXNzbyIsInNhbm dybyIsImJhc3NvIHNhbm dybyJd>). Il termine di scadenza è stato il 31 gennaio 2019. La valutazione delle istanze è stata completata dai servizi regionali; è stata redatta la graduatoria definitiva (Allegato 1), sono stati impegnati i contributi e avviate le iniziative.

Gli interventi sono stati tutti conclusi, rendicontati ed erogati i contributi.

Schede di intervento 4.4 Dote di Comunità

CODICE INTERVENTO	Titolo dell'operazione	Soggetto attuatore
4.4	Dote di Comunità	Regione Abruzzo - Dipartimento Sviluppo Economico, Politiche del Lavoro, dell'Istruzione, della Ricerca e dell'Università e Comune di Montenerodomo Capofila della Convenzione tra i Comuni dell'Area.

Sul POR FSE Abruzzo 2014-2020 – PO 2018-2020 - Asse I – Occupazione. Obiettivo 8.5, Priorità d'investimento 8- Intervento 5 - Progetto 3 "Dote Comunità – Incentivi all'occupazione, la Regione Abruzzo ha individuato il Comune di Montenerodomo soggetto attuatore di tale intervento. È stata sottoscritta la Convenzione tra Regione e Comune di Montenerodomo per l'attuazione dell'intervento il cui importo è pari a 1,4 Meuro.

Il Comune di Montenerodomo ha selezionato i destinatari dell'intervento. Si è conclusa la prima fase dell'attività di orientamento e le procedure per la

selezione degli erogatori della formazione e le altre attività previste. Sono stati riaperti i termini per selezionare destinatari dell'intervento orientati verso l'autoimpiego e lavoro autonomo visto il numero di richieste inferiore a quanto previsto nel progetto.

A causa di Covid-19 le attività erano state in parte sospese. Sono in corso i servizi relativi alla formazione (c'è stato il ricorso al TAR di una società), al supporto per l'imprenditorialità e all'accompagnamento all'occupazione. **L'intervento è concluso rendicontato ed erogato a saldo i contributi.**

Schede di intervento 4.5 Patrimonio naturale

CODICE INTERVENTO	Titolo dell'operazione	Soggetto attuatore
4.5	Miglioramento dell'offerta e della fruizione del patrimonio naturale e culturale	Regione Abruzzo, Dipartimento Turismo, Cultura e Paesaggio Servizio Governo del Territorio, Beni Ambientali, Aree Protette

Gli interventi previsti a valere sul POR FESR Abruzzo 2014-2020 Asse VI (Azione 6.6.1 "Interventi per la tutela e valorizzazione di aree di attrazione naturale di rilevanza strategica tali da consolidare e promuovere processi di sviluppo" (aree protette in ambito terrestre e marino, paesaggi tutelati) e Azione 6.5.A.2 "Interventi per ridurre la frammentazione degli habitat e mantenere il collegamento ecologico e funzionale") **sono stati conclusi.**

Schede di intervento

CODICE INTERVENTO	Titolo dell'operazione	Soggetto attuatore
4.6	Servizi digitali associati verso cittadini e imprese	Comune di Torricella Peligna capofila Convenzione tra Enti per la Pianificazione territoriale
4.7	Supporto tecnico all'attuazione della strategia	Comune di Montenerodomo capofila Convenzione tra Enti per l'esercizio in forma associata delle azioni previste nella Strategia Basso Sangro Trigno
4.8	Supporto alla re-ingegnerizzazione dei servizi tramite l'utilizzo della digitalizzazione	Comune di Montenerodomo capofila Convenzione tra Enti per l'esercizio in forma associata delle azioni previste nella Strategia Basso Sangro Trigno

Il Comune di Torricella Peligna, soggetto attuatore in qualità di Capofila della Convenzione esistente sui servizi digitali, ha approvato il Piano operativo per l'attuazione esecutiva dell'intervento ed ha in corso le attività. E' stata digitalizzata tutta l'area con l'inserimento delle varie cartografie; sono stati realizzati interventi comuni per l'edilizia, la protezione civile e altre attività. I servizi attivati sono stati utilizzati da alcuni Comuni anche per sperimentare azioni in sinergia con il SibaTeR (progetto nazionale del PON governance sulla Banca della Terra). Le attività sono concluse ed è in corso la rendicontazione.

I risultati conseguiti in termini di azioni realizzate sono superiori a quelli previsti. Il grado di soddisfazione degli utenti è elevato e superiore agli obiettivi. Infatti, con le economie dei vari interventi già conclusi è stato attivato l'intervento 4.8 Supporto alla re-ingegnerizzazione dei servizi tramite l'utilizzo della

digitalizzazione che è in fase di avvio.

Per quanto riguarda l'intervento 4.7 esso ha visto realizzate le attività tese a sostenere l'implementazione della Strategia, il Comune capofila e al referente nell'assolvimento delle funzioni loro attribuite dall'APQ con rimozione di eventuali ostacoli procedurali con accelerazione dei tempi amministrativi. Tali attività sono state riproposte anche per i fondi aggiuntivi. Per ritardi nell'attivazione dell'intervento 4.8 è necessaria una proroga della conclusione; si aggiorna pertanto il cronoprogramma nel relativo allegato.

Visibilità delle attività

Le attività più significative hanno un riscontro a mezzo stampa locale e regionale e sul sito istituzionale della Regione Abruzzo (ad es. pubblicazione bandi, comunicazione di specifiche iniziative progettuali, eventi ed altro). Gli interventi sui servizi, ritenuti maggiormente significati dal Comitato Nazionale Aree Interne, sono oggetto di pubblicazione sul sito istituzionale dell'Agenzia per la coesione e di approfondimenti tematici nella rubrica "#bellidentro" in onda la domenica mattina su radio24. Sull'attività della salute nell'area è stato dato risalto da un articolo di Repubblica on line nella sezione "Dossier – fondi europei". Il 21 aprile 2020 il Corriere della Sera, nella sezione "Buone Notizie" ha dedicato due pagine alla Strategia nazionale per le aree interne e il suo valore aggiunto nel contesto Covid-19 mettendo in evidenza il lavoro in corso nel Basso Sangro-Trigno. Oltre ai suddetti canali, sul sito web www.bassosangrotrigno.it è consultabile lo stato delle attività della Strategia. E' stata attivata anche una pagina Facebook "Strategia Nazionale per le Aree Interne – Basso Sangro Trigno" nella quale sono riportati i post delle attività in corso.

Riepilogo dell'avanzamento finanziario.

Tutti i soggetti attuatori degli interventi a valere sulla L. n. 147/2013 (Stabilità 2014) hanno inserito i dati di avanzamento fisico, procedurale e finanziario sul Sistema Gestione Progetti (SGP). La buona collaborazione tra Area, Regione Abruzzo e Agenzia di Coesione ha permesso di risolvere le difficoltà iniziali avute sul sistema di monitoraggio. È stato reso visibile sul sito [opencoesione](https://opencoesione.gov.it/programmi/2017AREAINTABRU/) l'avanzamento della Strategia con i dati di monitoraggio caricati direttamente dai beneficiari <https://opencoesione.gov.it/programmi/2017AREAINTABRU/>.

I dati non sono aggiornati rispetto a quelli presenti sul sistema SGP di monitoraggio.

I tempi richiesti dall'avvio degli interventi rispetto a quanto indicato nell'APQ hanno richiesto lo spostamento della conclusione degli interventi come evidenziato nei cronogrammi adeguati riportati nell'allegato. Di seguito il riepilogo dettagliato di tutti gli interventi previsti in APQ al 31 dicembre 2024.

Progress.	Codice Intervento	Titolo intervento	TOTALE	SPESO/CONT RIBUTO	STATO DELL'ARTE AL 31 DICEMBRE 2024
1	1.1a	Miglioramento delle competenze degli allievi. Attivazione dei laboratori nell'I.C. Palena-Torricella Peligna	180.000,00	143.061,80	IN FASE DI RENDICONTAZIONE

2	1.1b	Miglioramento delle competenze degli allievi. Attivazione dei laboratori nell'I.C. Castiglione M.M.-Carunchio	118.000,00	117.482,00	CHIUSO
3	1.1c	Miglioramento delle competenze degli allievi. Attivazione dei laboratori nell'I.C. Quadri	109.000,00	109.000,00	CHIUSO
4	1.2	Progettazione plesso unico medio vastese	170.000,00	122.069,52	TRASFERITE LE ANTICIPAZIONI, INTERVENTO VARIATO
4a	1.2a	Arredi plesso unico medio vastese	130.000,00	-	TRASFERITE LE ANTICIPAZIONI, INTERVENTO VARIATO
5	1.3	Centri formativi e culturali per gli adulti	5.124,27	5.124,27	CHIUSO
6	1.4a	Società della conoscenza e infrastrutture tecnologiche I.C. Palena-Torricella Peligna	133.575,67	111.495,79	CHIUSO
7	1.4b	Società della conoscenza e infrastrutture tecnologiche I.C. Castiglione M.M.-Carunchio	116.800,00	111.364,42	CHIUSO
8	1.4c	Società della conoscenza e infrastrutture tecnologiche I.C. Quadri	113.500,00	76.268,65	EROGATO II ACCONTO, RICHIESTO IL III ACCONTO
9	1.4d	Società della conoscenza e infrastrutture tecnologiche I.C. Tornareccio	10.000,00	9.997,90	CHIUSO
10	1.4e	Società della conoscenza e infrastrutture tecnologiche Istituto Alberghiero "Marchitelli" - Villa Santa Maria	28.000,00	27.991,68	CHIUSO
11	2.1	Laboratorio di presa in carico della fragilità	-	-	REVOCATO
12	2.2	Rete territoriale di servizi sociosanitari assistenziali	1.050.000,00	1.049.900,76	CHIUSO
13	3.1	Servizi di trasporto per "utenza debole"	190.000,00	188.747,63	CHIUSO
14	3.2	Servizi di trasporto interno all'area	373.211,40	373.211,40	CHIUSO

16	3.3	Servizi di trasporto "ultimo miglio" per pendolari	1.788,60	1.788,60	CHIUSO
17	3.4.a	Trekking e biking lungo il Fiume Aventino	121.840,06	121.840,06	CHIUSO
18	3.4.b	Percorso pedonale di collegamento Iuvanum-Monte di Maio	53.571,97	53.571,97	CHIUSO
19	3.4.c	Percorso delle incisioni rupestri	68.079,90	68.079,90	CHIUSO
20	3.4.d	Alla scoperta del borgo "Buonanotte"	38.247,23	38.247,23	CHIUSO
21	3.4.e	Sentiero lungo i "Crinali del Vento"	115.093,34	115.093,34	CHIUSO
22	3.4.f	Bike park	59.551,18	59.551,18	CHIUSO
23	3.4.g	Percorso ciclo-pedonale di collegamento Templi Italici-Monte Pizzuto	66.571,93	66.571,93	CHIUSO
24	4.1a	Interventi del PSL Maiella Verde a sostegno della Strategia	520.000,00	388.848,63	IN CORSO
25	4.1b	Sostegno alle attività agricole ed extragricole PSR	1.000.000,00	1.110.914,28	CHIUSO
26	4.2	Sostegno alle attività turistiche	2.080.000,00	172.350,03	PUBBLICATA LA GRADUATORIA E FINANZIATE 5 ISTANZE, CHIUSA LA GRADUATORIA DELLA 2^ EDIZIONE DEL BANDO
27	4.3	Sostegno ai sistemi produttivi territoriali	1.300.000,00	1.058.369,90	CHIUSO
28	4.4	Dote di comunità	1.400.000,00	717.858,42	CHIUSO
29	4.5	Miglioramento dell'offerta e della fruizione del patrimonio naturale e culturale	1.239.540,00	1.239.540,00	CHIUSO
30	4.6	Servizi digitali associati verso cittadini e imprese	200.000,00	200.000,00	CHIUSO
31	4.7	Supporto tecnico all'attuazione della Strategia	185.000,00	164.631,21	EROGATO II ACCONTO
32	4.8	Supporto Reingegnerizzazione servizi tramite l'utilizzo della digitalizzazione	103.047,29	-	

TOTALE	11.279.542,84	8.022.972,50
---------------	----------------------	---------------------

COPERTURA FINANZIARIA	TOTALE	SPESO/CONTRIBUTO
Legge 147/2013 (legge di stabilità 2014)	3.740.000,00	3.335.091,24
POR FESR	2.539.540,00	2.297.909,90
POR FSE	1.400.000,00	717.858,42
PSR FEASR	1.600.000,00	1.499.762,91
L.R. 77/00	2.000.000,00	172.350,03
TOTALE	11.279.540,00	8.022.972,50

I dati sono stati caricati sul sistema SGP e sono stati validati. Ogni bimestre i soggetti beneficiari hanno l'obbligo dell'aggiornamento dei dati sul sistema. Avanzamento della spesa pari al 71,13 % sul totale complessivo e del 89,17 % sui fondi ex Legge di stabilità.

Nuova programmazione

La Delibera CIPESS n. 41 del 2022 Strategia Nazionale per lo sviluppo delle Aree Interne del Paese. Riparto finanziario, indirizzi operativi (Attuazione dell'art. 58 del DL n. 77/2021 così come convertito dalla L. 108/202) prevede un ulteriore finanziamento di 300.000 euro. In particolare il punto 2.1 della delibera recita " Con specifico riferimento alle risorse di cui al punto 1.a, in ragione del loro carattere integrativo rispetto ai finanziamenti già finalizzati per le settantadue aree interne del ciclo 2014-2020, esse saranno utilizzate ad integrazione degli Accordi di programma quadro già sottoscritti per tali aree, sotto il coordinamento dell'Agenzia per la coesione territoriale, in coerenza con i risultati attesi nelle Strategie di riferimento, per il finanziamento di nuovi interventi e/o per il rafforzamento di interventi già presenti nei medesimi APQ."

La conferenza degli Amministratori ha approvato le nuove schede intervento il cui quadro finanziario è di seguito riportato.

Progress.	Codice Intervento	Titolo intervento	Costo Intervento
1	1.1a-23	Miglioramento delle competenze degli allievi. Attivazione dei laboratori nell'I.C. Palena-Torricella Peligna	11.635,00
2	1.1c-23	Miglioramento delle competenze degli allievi. Attivazione dei laboratori nell'I.C. Quadri	10.000,00
3	1.1d-23	Miglioramento delle competenze degli allievi. Attivazione dei laboratori nell'I.C. Casoli- Palombaro	9.300,00
4	1.4b-23	Società della conoscenza e infrastrutture tecnologiche I.C. Castiglione Messer Marino - Carunchio	13.000,00

5	1.4e-23	Società della conoscenza e infrastrutture tecnologiche Istituto Alberghiero "Marchitelli" - Villa Santa Maria	10.500,00
6	1.4f-23	Società della conoscenza e infrastrutture tecnologiche I.C. Casoli- Palombaro	7.120,00
7	2.1-23	Rete territoriale di servizi sociosanitari assistenziali	50.000,00
8	3.1-23	Servizi di trasporto per "utenza debole"	50.000,00
9	4.1-23	Supporto alla re-ingegnerizzazione dei servizi e dei procedimenti tramite la digitalizzazione	123.445,00
10	4.2-23	Supporto tecnico all'attuazione della strategia e degli interventi aggiuntivi	15.000,00
			300.000,00

È stata conclusa la valutazione da parte del Comitato Aree Interne ed è arrivata la lettera del DIPCOE di approvazione a luglio 2024: la lettera è stata notificata agli enti attuatori.

Cronogrammi adeguati al 31 dicembre 2023

Cod intervento	CUP	Titolo intervento	NUOVA DATA FINE PREVISTA
1.1a	J99G17000090001	Miglioramento delle competenze degli allievi. Attivazione dei laboratori nell'I.C. Palena-Torricella Peligna	concluso
1.1b	D56D17000270002	Miglioramento delle competenze degli allievi. Attivazione dei laboratori nell'I.C. Castiglione M.M.-Carunchio	concluso
1.1c	B16D17000040002	Miglioramento delle competenze degli allievi. Attivazione dei laboratori nell'I.C. Quadri	concluso
1.2	H68C17000010001	Progettazione plesso unico medio vastese	31 maggio 2025
1.2.a	H64D22001690001	Arredi plessi medio vastese	31 dicembre 2025
1.3	J99G17000100001	Centri formativi e culturali per gli adulti	concluso
1.4a	J96D17000070001	Società della conoscenza e infrastrutture tecnologiche I.C. Palena-Torricella Peligna	concluso
1.4b	D56D17000280002	Società della conoscenza e infrastrutture tecnologiche I.C. Castiglione M.M.-Carunchio	concluso
1.4c	B16D17000030002	Società della conoscenza e infrastrutture tecnologiche I.C. Quadri	30 giugno 2025
1.4d	D96J17000440002	Società della conoscenza e infrastrutture tecnologiche I.C. Tornareccio	concluso
1.4e	F66J17000120001	Società della conoscenza e infrastrutture tecnologiche Istituto Alberghiero "Marchitelli" - Villa Santa Maria	concluso
2.1	H12C17000200001	Laboratorio di presa in carico della fragilità	revocato
2.2	G81B17000190002	Rete territoriale di servizi sociosanitari assistenziali	concluso
3.1	G41B17000290002	Servizi di trasporto per "utenza debole"	concluso
3.2	C39G17000170001	Servizi di trasporto interno all'area	concluso
3.3	C89G17000140001	Servizi di trasporto "ultimo miglio" per pendolari	concluso
3.4.a	E44H17000480002	Trekking e biking lungo il Fiume Aventino	concluso
3.4.b	F34E17000560001	Percorso pedonale di collegamento Iuvanum-Monte di Maio	concluso
3.4.c	G67B17000120002	Percorso delle incisioni rupestri	concluso
3.4.d	D37B17000130002	Alla scoperta del borgo "Buonanotte"	concluso
3.4.e	D14H17000450006	Sentiero lungo i "Crisinali del Vento"	concluso
3.4.f	E77B17000420003	Bike park	concluso
3.4.g	D14E17000420002	Percorso ciclo-pedonale di collegamento Templi Italici-Monte Pizzuto	concluso
4.6	J89J17000240008	Servizi digitali associati verso cittadini e imprese	concluso
4.7	F39G17000260001	Supporto tecnico all'attuazione della Strategia	30 giugno 2025
4.8	F39B22000050001	Supporto Reingegnerizzazione servizi tramite l'utilizzo della digitalizzazione	31 dicembre 2025

Allegato 1 – Graduatoria Azione 3.1.1 POR FESR

progr.	Denominazione	localizzazione	importo contributo accordato	Contributo erogato
1	Lalli Costantino srl	Castiglione Messer Marino	37.760,00	revoca
2	Di Marino srl	Torricella Peligna	159.000,00	156.000,00
3	De Lollis Giovanni	Civitaluparella	38.880,00	revoca
4	Franchella Angelo eredi srl	Torrebruna	42.400,00	42.400,00
5	Evangelista costruzioni srl	Borrello	74.800,00	74.800,00
6	Costruzioni Mastrovincenzo di Mastrovincenzo Carlo & C sas	Castiglione Messer Marino	39.800,00	39.800,00
7	Falegnameria Di Nocco di Di Nocco Fabio e Paolo snc	Celenza sul Trigno	90.000,00	63.087,46
8	Fans Tecnoservice sas	Torricella Peligna	20.242,61	11.797,04
9	Di Stefano costruzioni srl	Castelguidone	132.534,10	130.905,44
10	M.G. srl	Gamberale	200.000,00	200.000,00
11	Di Iorio costruzioni srl	Taranta Peligna	54.337,52	53.985,23
12	Tekno impianti di Fagnilli Carmine	Quadri	40.050,00	35.700,00
13	De Iulis Claudio	Pizzoferrato Quadri Fallo	38.655,74	revoca
14	G.D.R. di Manzi Dominique srl	Gessopalena	32.933,86	revoca
15	Elite tartufi	Lama dei Peligni	59.183,00	revoca
16	Pasta shop di Petta Pierluigi	Torrebruna	26.739,50	25.069,73
17	Gamma infissi di Cirulli Pasqualino e Altobelli Danilo	Schiavi d'Abruzzo	73.750,00	72.250,00
18	Palmieri Felice	Borrello	45.178,00	revoca
19	Del Negro Raniero	Montazzoli	21.950,00	21.450,00
20	Edilizia Mancini srl	Torrebruna	52.500,00	52.500,00
21	La bottega del pane di Singh Kuldip	Schiavi d'Abruzzo	18.558,00	revoca
Totale			1.299.252,33	979.744,90
			Dotazione Azione	1.300.000,00
			Dotazione residua	747,67

Scorrimento maggio 2022

	DENOMINAZIONE	Localizzazione Intervento - Comune	TOTALE CONTRIBUTO	CONTRIBUTO EROGATO
1	EDILIZIA DI DOMENICA S.N.C. DI DI DOMENICA MARCO B C.	CASTIGLIONE MESSER MARINO (rinuncia)		
2	MEO VITO	CASTELGUIDONE	31.500,00	31.500,00
3	OI CARLO ALDO	SCHIAVI DI ABRUZZO	19.935,00	18.225,00
4	MALATESTA GIOVANNI	CASTIGLIONE MESSER MARINO	33.500,00	28.900,00
5	D'AMARIO PIERO	CASTELGUIOONE (rinuncia)		
sommano			84.935,00	78.625,00

Sommano

1.058.369,00

Allegato 2 – Graduatoria Legge 77/2000 e progetti in avanzamento

progr.	Denominazione	Spesa ammessa	Contributo concesso	Contributo erogato
1	DI LULLO FRANCESCO	254.823,98	150.000,00	
2	TAMBURRINO NICOLA	121.536,43	72.921,86	
3	PILUSO GIULIANO	75.161,00	45.096,60	
4	SOC. COOP AREE ARL	97.150,43	48.575,22	19.430,08 €
5	SCIULLI PASQUALE	95.938,41	57.563,05	
Totale		644.610,25	374.156,73	19.430,08

progr.	Denominazione	Spesa ammessa	Contributo concesso	Contributo erogato
1	Pizzo In Tour srl	333.000,00 €	149.850,00 €	89.910,00 €
2	Abruzzo Cibus Srl	82.765,48 €	49.659,29 €	
3	Ristorante Albergo la Collinetta	88.503,57 €	53.102,14 €	
4	Trattoria LO SHANGRILA'	175.027,65 €	105.016,59 €	63.009,95 €
		679.296,70 €	357.628,02 €	152.919,95 €

Oggetto: LR 77/00 - AVVISI AREA BASSO SANGRO TRIGNO - PROGRAMMA 2018 E 2020
PROGETTI IN AVANZAMENTO

«Legge Regionale n. 77 del 28.04.2000 e s.m.i.»
“Interventi di Sostegno Regionale alle Imprese Operanti nel Settore del Turismo”
AVVISO AREA BASSO SANGRO TRIGNO
PROGRAMMA 2018

RAGIONE SOCIALE	CUP	SPESA AMMESSA	CONTRIBUTO CONCESSO
PILUSO GIULIANO	C13J20000070009	75.161,00 €	45.096,60 €
SOC. COOP AREE ARL	C87E20000060009	97.150,43 €	48.575,22 €

«Legge Regionale n. 77 del 28.04.2000 e s.m.i.»
“Interventi di Sostegno Regionale alle Imprese Operanti nel Settore del Turismo”
AVVISO AREA BASSO SANGRO TRIGNO
PROGRAMMA 2020

RAGIONE SOCIALE	CUP	SPESA AMMESSA	CONTRIBUTO CONCESSO
PIZZO IN TOUR SRL	C64E21001180009	333.000,00 €	149.850,00 €
ABRUZZO CIBUS S.R.L.	C46G21016260009	82.765,48 €	49.659,29 €
RISTORANTE ALBERGO LA COLLINETTA SAS	C94E21000900009	88.503,57 €	53.102,14 €
TRATT. LO SHANGRILA' DA VINC. DI ANNECCHINI VINCENZINA	C14E21001310009	175.027,65 €	105.016,59 €

Allegato 3 – Breve nota sullo stato di attuazione del PSL Maiella Verde in area SNAI al 31 dicembre 2024

Comunità di progetto / Tipologia di intervento	Tipologia	Comuni SNAI		Riferimento	Importo impegnato	Settore	Pagamenti al 31/12/2024
		n.	Comuni coinvolti				
Sedano nero di Torricella Peligna	Prodotto tipico	1	Torricella Peligna	19.2.1.1.4 Fase 2	23.870,00	Filiere	€ 15.245,00
				19.2.1.1.4 Fase 3	14.690,43		€ 20.495,44
Ventricina del vastese	Prodotto tipico	10	Carunchio, Fraine, Roccaspinalveti, Celenza sul Trigno, San Giovanni Lipioni, Torrebruna, Cstelguidone, Schiavi di Abruzzo, Castiglione Messer Marino, Montazzoli	19.2.1.1.4 Fase 2	20.100,00	Filiere	€ 12.023,10
				19.2.1.1.4 Fase 3	19.980,00		€ 19.980,00
Vigne e vini di Pretalucante	Prodotto tipico	1	Gessopalena	19.2.1.1.4 Fase 3	24.496,18	Filiere	€ 5.202,74
Foresta del crinale	Rigenerazione territoriale	2	Montenerodomo, Torricella Peligna	19.2.1.1.6 Fase 2	100.000,00	Filiere	€ 100.000,00
Terre e Borghi dell'Alto Vastese	Accoglienza	5	Carunchio, Torrebruna, Celenza sul Trigno, Fraine, Roccaspinalveti	19.2.1.3.4 Fase 2	16.134,30	Riabitare	€ 11.479,15
Fallo old school	Rigenerazione territoriale	1	Fallo	19.2.1.1.5	19.990,80	Riabitare	€ -
Riabitare San Giovanni	Rigenerazione territoriale	1	San Giovanni Lipioni	19.2.1.1.6	21.083,30	Riabitare	€ 23.632,08
Sangro Autentico	Accoglienza	15	Borrello, Civitaluparella, Colledimezzo, Fallo, Gamberale, Montazzoli, Montebello sul Sangro, Monteferrante, Montelapiano, Pietraferrazzana, Pizzoferrato, Quadri, Roio del Sangro, Rosello, Villa Santa Maria	19.2.1.3.4 Fase 2	20.090,00	Turismo	€ 15.200,00
Terre Carricine	Accoglienza	4	Gessopalena, Montenerodomo, Pennadomo, Torricella Peligna	19.2.1.3.4 Fase 2	22.414,34	Turismo	€ 14.023,00
				19.2.1.3.4 Fase 3	26.349,64		€ 1.948,64

Rocciapolitana D'Abruzzo	Club di prodotto turistico	15	Civitaluparella, Colledimezzo, Fallo, Gamberale, Gessopalena, Montebello sul Sangro, Monteferrante, Montelapiano, Montenerodomo, Pennadomo, Pietraferrazzana, Pizzoferrato, Quadri, Torricella Peligna, Villa Santa Maria	19.2.1.3.5	11.653,50	Turismo	€ 11.278,50
Entroterra express	Club di prodotto turistico	5	Palena, Montenerodomo, Lama dei Peligni, Borrello, Rosello.	19.2.1.3.5	20.000,00	Turismo	€ -
Sulle orme del guerriero	Club di prodotto turistico	2	Montenerodomo, Torricella Peligna	19.2.1.3.5 Fase 2	21.404,00	Turismo	€ 15.072,00
Medio vastese (progetto con Terre e borghi dell'Alto vastese)	Accoglienza	5	Carunchio, Torrebruna, Celenza sul Trigno, Fraine, Roccaspinalveti	19.2.1.3.4 Fase 3	22.000,00	Turismo	€ 19.000,00
Mille coperte Merlino	Rigenerazione territoriale	1	Taranta Peligna	19.2.1.1.6	22.614,20	Turismo	€ -
Terra delle Radici	Rigenerazione territoriale	9	Carunchio, Castelguidone, Castiglione Messer Marino, Celenza sul Trigno, Fraine, Montazzoli, Roccaspinalveti, Schiavi di Abruzzo, Torrebruna	19.2.1.1.5	19.969,53	Turismo	€ 5.000,00
Monti frentani esperienza da vivere	Rigenerazione territoriale	9	Carunchio, Castelguidone, Castiglione Messer Marino, Celenza sul Trigno, Fraine, Roccaspinalveti, San Giovanni Lipioni, Schiavi di Abruzzo, Torrebruna	19.2.1.1.6 Fase 2	57.763,40	Turismo	€ 23.000,00
Trigno residenza diffusa	Rigenerazione territoriale	3	Celenza sul Trigno, Torrebruna, San Giovanni Lipioni	19.2.1.1.6 Fase 2	39.986,54	Sociale	€ 34.000,00
Il sole di Civita	Rigenerazione territoriale	1	Civitaluparella	19.2.1.1.6 Fase 2	22.000,00	Energia	€ 22.000,00
Fallo X future	Rigenerazione	1	Fallo	19.2.1.1.6 Fase 2	21.344,36	Energia	€ 20.268,98

	territoria le						
Iniziative Sperimentali di Generazione di Nuove Attività	Investim enti di micro o piccole imprese	33	Tutti i comuni dell'area SNAI	19.2.1.2.1	64.000,00	Sviluppo di nuove attività	€ -
Costi di esercizio e animazione	Animazio ne	33	Tutti i comuni dell'area SNAI	19.4.1.2.1	40.000,00		€ -
TOTALE					691.934,52		€ 388.848,63